ЛЕНИНГРАДСКАЯ МОЛИТВА

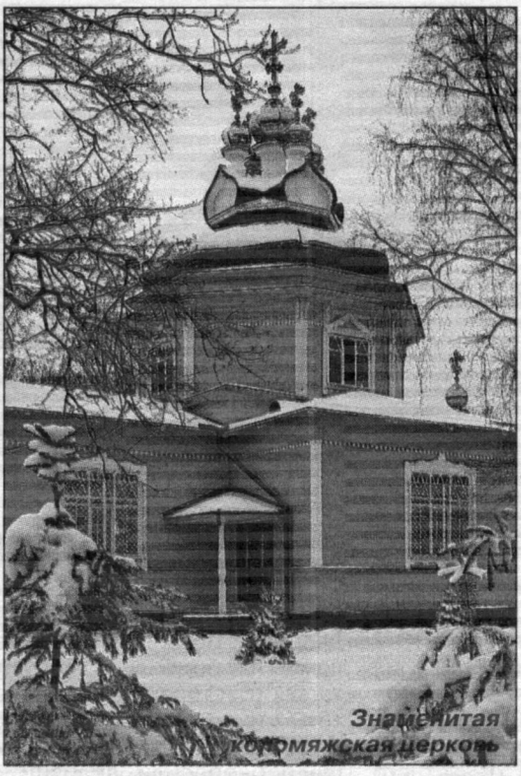

Знаменитая коломяжская церковь

Мало кому известно, что в годы фашистской блокады в Ленинграде действовали десять православных храмов. В их числе — Александро-Невская Лавра, Князь-Владимирский собор, церковь Димитрия Солунского в Коломягах. Блокадный город верил и молился. Итак, знаете ли вы...

...что действующие церкви зачастую подвергались обстрелу, но священники не прекращали служить? В чин Божественной литургии были введены особые молитвы о даровании победы нашему воинству и об избавлении томящихся во вражеской неволе. Служился и особый молебен «в нашествие супостатов, певаемый в Отечественную войну».

...что с первых дней войны церковные приходы начали сбор пожертвований на оборону? Они немедленно откликнулись на призыв митрополита Московского Сергия о всецерковном сборе средств на строительство танковой колонны имени Димитрия Донского. Из восьми миллионов рублей, которые были собраны верующими, два были переданы из блокадного Ленинграда.

Каждый день отец Иоанн приходил с Петроградской стороны в Коломяги и совершал богослужение.

...что государство было вынуждено идти навстречу Церкви? В блокадном городе для совершения Божественной литургии власти выделяли епархии белую муку и вино. Еще более символичным событием стало снятие запрета на Пасхальный крестный ход в 1942 году.

Боевая награда священнослужителю

...что все 900 дней в блокадном городе жил митрополит Ленинградский и Новгородский Алексий (Симанский), будущий патриарх Алексий I? Ему предлагали эвакуироваться из Ленинграда, но он остался в осажденном городе, чтобы разделить трагическую участь своей паствы. Очень многим владыка из личных средств оказывал материальную помощь, по-христиански делился пищей. Практически ежедневно он совершал литургию в Николо-Богоявленском соборе, после чего, не боясь артобстрелов, посещал городские храмы, ободрял и утешал верующих. «Каждый вечер митрополит Алексий служил молебен Святителю Николаю, а затем обходил Николо-Богоявленский собор с иконой Святителя Николая, моля его, чтобы он сохранил храм и город от разрушения», — рассказывал очевидец.

В честь снятия блокады вместе с грохотом салютующих орудий раздавался колокольный звон храмов и церквей.

...что настоятелю Димитриевской церкви в Коломягах протоиерею Иоанну Горемыкину было 72 года, когда началась война? Несмотря на возраст и блокадный голод, он каждый день приходил с Петроградской стороны в Коломяги и совершал богослужение. Прихожане рассказывали, что отец Иоанн нередко отдавал свой паек голодающим. А когда батюшка совсем обессилел, его привозили в церковь на финских саночках, и он служил... Своему сыну Василию, работавшему главным инженером на одном из военных заводов, протоиерей Иоанн сказал: «Как это так, все идут защищать Родину, а мой сын будет отсиживаться?» И Василий Горемыкин пошел на фронт. Узнав об этом, командующий Ленинградским фронтом маршал Говоров приехал в коломяжскую церковь поблагодарить настоятеля за сына. Кстати, после своего назначения на Ленинградский фронт маршал Говоров с другими офицерами бывал на богослужениях в Николо-Богоявленском кафедральном соборе.

...что отец Иоанн остался в народной памяти как добрейший человек, делившийся с людьми не только последним куском хлеба, но и своим душевным теплом? Многих он благословил идти на фронт, отправлял в фонды обороны свои личные сбережения, и люди следовали его примеру. Протоиерей Иоанн Горемыкин прожил после блокады еще 14 лет и был погребен у стены коломяжского храма, который не оставил в самые трудные годы.

...что деятельность Ленинградской епархии во время блокады нашла свое признание у Советского государства? Осенью 1943 года были вручены медали «За оборону Ленинграда» митрополиту Алексию и одиннадцати священнослужителям. Впервые за годы Советской власти священников награждали правительственной, более того — боевой наградой.

...что 27 января 1944 года блокада Ленинграда была окончательно снята? В честь этого события в городе прогремел победный салют. Вместе с грохотом салютующих орудий над Северной столицей раздавался звон колоколов храмов и церквей.

...что из пятидесяти пяти священнослужителей, живших в блокадном Ленинграде, каждый третий умер от голода? Когда в 1945 году митрополит Алексий Симанский был избран Патриархом Московским и всея Руси, он приехал в Ленинград и после литургии в Николо-Богоявленском соборе обратился к пастве с такими словами: «...град возлюбленный! Много горького пришлось пережить тебе, но теперь ты, как Лазарь, восстаешь из гроба и залечиваешь свои раны, а скоро и предстанешь в прежней красоте... Будем молиться, чтобы Господь простер благословение свое над Русской Церковью и над дорогой Родиной нашей».

Ольга ВАСИЛЬЕВА